

Informe de mercado laboral: Movimiento laboral en la ciudad de València

Septiembre 2025

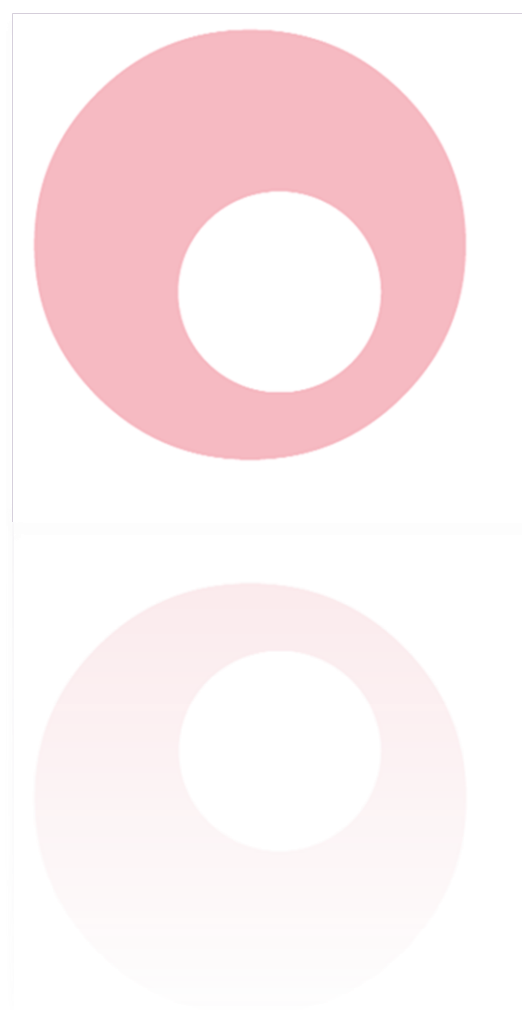

ÍNDICE:

Introducción

Notas metodológicas

Principales datos

Mercado de trabajo: movimiento laboral

- Paro registrado
 - Evolución del desempleo
 - Caracterización del desempleo
- Contratación registrada
 - Evolución de la contratación
 - Caracterización de la contratación
- Afiliación a la Seguridad Social
 - Afiliación a la S. Social por regímenes
 - Evolución de la afiliación por sexo

Modelo productivo

- Sectores
- Ramas de actividad
- Ocupaciones

Principales resultados

Introducción

El Observatorio Socioeconómico de Empleo y Formación constituye un verdadero espacio de análisis del Mercado de Trabajo Local, encargado de la recogida de indicadores clave para la elaboración, y disposición al público, de informes periódicos de situación. Este Observatorio presenta mensualmente, un análisis de desempleo registrado, contratación y afiliaciones, ofreciendo información sobre la fuerza de trabajo en la ciudad y sobre los sectores económicos de actividad.

Tanto el desempleo como la contratación y afiliaciones están en constante cambio, por lo que surge la necesidad de realizar comparaciones que permitan estudiar la evolución de la actividad laboral, es decir, comparar magnitudes a lo largo del tiempo lo cual facilitará la correcta formulación de acciones y políticas de fomento del empleo.

En las series temporales es esencial la ordenación de los datos; en este caso, se comparan datos respecto al anterior periodo (mes), al mes de septiembre 2022, septiembre 2023 y respecto al mismo periodo del año anterior, y respecto a mayo de 2019, por lo que resulta importante analizar los impactos que se puedan producir en los indicadores socioeconómicos de València. Cabe añadir que los datos sobre afiliaciones totales y por regímenes son mensuales y trimestrales en el desglose por sexo.

Notas metodológicas

Los datos sobre paro registrado se obtienen de los registros oficiales Servicio Valenciano de Empleo y Formación (LABORA) y Servicio de Empleo Público Estatal (SEPE) y, los datos de Afiliación se extraen de la Seguridad Social y del Portal Estadístico de la Generalitat Valenciana (PEGV).

El principal inconveniente de esta fuente estadística (LABORA/SEPE) es el hecho de que sus registros están sujetos a normas legales variables, por tanto, se dificulta la obtención de series homogéneas. Además, se consideran personas desempleadas aquellas que se encuentran dadas de alta en las listas de demandas registradas en los Servicios Públicos de Empleo, el último día laborable del mes de referencia, excluyéndose como demandantes:

- Personas pluriempleadas.
- Personas inscritas para mejora de empleo.
- Participantes en Colaboración Social.
- Pensionistas de jubilación e invalidez.
- Personas con empleo coyuntural (inferior a 3 meses).
- Personas con empleo a jornada inferior de 20 horas semanales.
- Estudiantes de enseñanzas oficiales, menores de 25 años.
- Asistentes a Formación Profesional Ocupacional, con más de 20 horas lectivas semanales, beneficiarios/as de beca manutención y demandantes de primer empleo.
- Personas con demanda suspendida.
- Eventuales Agrícolas Subsidiarios.
- Personas que rechacen acciones de inserción laboral, según se establece en el Art. 17, apartado 2 del Real Decreto Legislativo 5/2000, de 4 de agosto.
- Personas sin disponibilidad inmediata para el trabajo o inscritas para participar en el proceso de selección para un puesto determinado.

La Variación (VAR) es la diferencia entre dos valores de una misma serie y los compara en dos periodos de tiempo distintos. Utilizando la variación relativa (tasa) y no la absoluta, se pueden realizar comparaciones dado que eliminan las diferencias de escala. La tasa de variación será negativa cuando el nivel de la serie decrece y positiva cuando aumente.

Con el fin de obtener una tasa de paro mensual, se realizará una división de la cifra de desempleo registrado con las afiliaciones a la Seguridad Social (último día del mes) y el desempleo registrado.

PRINCIPALES DATOS

Evolución del desempleo por grupos de edad

	Septiembre 2022			Septiembre 2023			Septiembre 2024			Agosto 2025			Septiembre 2025	
Edad	Nº absoluto	Peso, %	VAR absoluta	Nº absoluto	Peso, %	VAR absoluta	Nº absoluto	Peso, %	VAR absoluta	Nº absoluto	Peso, %	VAR absoluta	Nº absoluto	Peso, %
16-29	6.665	13,12 %	-1.208	6.335	13,27 %	-878	6.161	13,41 %	-704	5.315	12,24 %	142	5.457	12,79 %
30-44	14.325	28,20 %	-2.531	12.983	27,19 %	-1.189	12.409	27,02 %	-615	12.238	28,19 %	-444	11.794	27,65 %
Más de 45	29.809	58,68 %	-4.399	28.424	59,54 %	-3.014	27.361	59,57 %	-1.951	25.856	59,56 %	-446	25.410	59,56 %
Total	50.799	100,00 %	-8.138	47.742	100,00 %	-5.081	45.931	100,00 %	-3.270	43.409	100,00 %	-748	42.661	100,00 %

Fuente: Elaboración propia a partir de los datos del SEPE

Comparativas tasas de paro registrado, tasa variación: España y principales ciudades

	Personas desempleadas	TASA PARO REGISTRADO (%)	Tasa de Variación septiembre 2023 a septiembre 2025 (%)	Tasa de Variación septiembre 2024 a septiembre 2025 (%)
ESPAÑA	2.421.665	10,07 %	-11,05 %	-5,97 %
VALÈNCIA	42.661	8,28 %	-10,64 %	-7,12 %
ALICANTE	25.074	9,92 %	-9,20 %	-6,04 %
CASTELLÓN	11.345	9,99 %	-9,75 %	-6,64 %
MADRID	132.823	5,23 %	-7,42 %	-4,27 %
BARCELONA	62.541	4,77 %	1,21 %	0,32 %
SEVILLA	53.723	11,41 %	-13,78 %	-5,92 %
ZARAGOZA	27.801	7,78 %	-7,82 %	-5,17 %
MÁLAGA	44.120	11,34 %	-14,05 %	-6,00 %
BILBAO	20.927	9,59 %	0,84 %	-2,15 %

Fuente: Elaboración propia a partir de los datos del LABORA/SEPE

Evolución de afiliaciones a la Seguridad Social. Variación absoluta y tasa variación

				Variación absoluta respecto septiembre 2025		Tasa de Variación respecto septiembre 2025	
	sep.-24	ago.-25	sep.-25	sep.-24	sep.-25	sep.-24	sep.-25
Afiliación Seguridad Social	453.882	465.451	472.820	18.938	7.369	4,17 %	1,58 %

Fuente: Elaboración propia a partir de los datos de la Seguridad Social

Mercado de trabajo: movimiento laboral

● Paro registrado

Evolución del desempleo

La tasa de paro de septiembre de 2025 baja y está por debajo de la nacional.

Este mes desciende el paro registrado en **748 personas** respecto al mes anterior. Desde septiembre 2022 desciende en 8.138, son 5.081 personas menos que en septiembre 2023 y 3.270 menos en septiembre 2024.

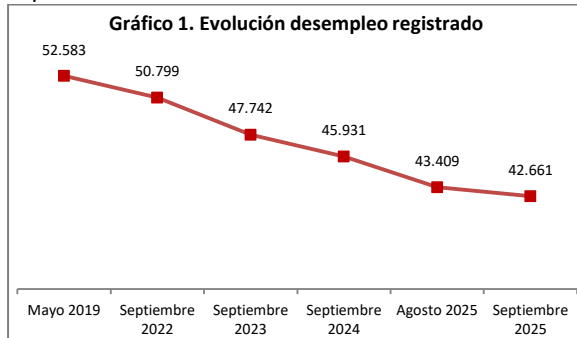

Fuente: Elaboración propia a partir de los datos de LABORA

En la tabla 1 se observa que la tasa de paro registrado para la ciudad de València se sitúa por debajo de la cifra de España (1,8 puntos) y de las obtenidas para Castellón, Alicante, Málaga, Bilbao y Sevilla.

Tabla 1. Comparativas tasas de paro registrado con España y principales ciudades. Septiembre 2025

	Afiliaciones a la Seguridad Social	Personas Desempleadas	TASA PARO REGISTRADO (%)
ESPAÑA	21.622.569	2.421.665	10,07 %
VALÈNCIA	472.820	42.661	8,28 %
ALICANTE	227.616	25.074	9,92 %
CASTELLÓN	102.163	11.345	9,99 %
MADRID	2.405.949	132.823	5,23 %
BARCELONA	1.248.457	62.541	4,77 %
SEVILLA	416.949	53.723	11,41 %
ZARAGOZA	329.665	27.801	7,78 %
MÁLAGA	344.976	44.120	11,34 %
BILBAO	197.194	20.927	9,59 %

Fuente: Elaboración propia a partir de los datos del SEPE y el Ministerio de Empleo y Seguridad Social

La tabla 2 muestra una comparativa de los descensos y ascensos de paro en cinco periodos. En términos intermensuales, València tiene un descenso de desempleo de 1,7%. Desde septiembre 2022 el descenso del desempleo supera a Alicante, Castellón, Madrid, Barcelona y Bilbao. Desde hace un año supera a todas las principales ciudades.

Tabla 2. Tasas de variación paro principales ciudades y España respecto septiembre 2025

	sep.-21	sep.-22	sep.-23	sep.-24	ago.-25
España	-25,67 %	-17,68 %	-11,05 %	-5,97 %	-0,20 %
Valencia	-32,18 %	-16,02 %	-10,64 %	-7,12 %	-1,72 %
Alicante	-26,62 %	-13,45 %	-9,20 %	-6,04 %	-0,04 %
Castellón	-22,51 %	-12,50 %	-9,75 %	-6,64 %	-0,19 %
Madrid	-32,16 %	-9,19 %	-7,42 %	-4,27 %	-0,83 %
Barcelona	-6,94 %	0,46 %	1,21 %	0,32 %	-1,82 %
Sevilla	-21,40 %	-18,81 %	-13,78 %	-5,92 %	-0,02 %
Zaragoza	-24,14 %	-17,23 %	-7,82 %	-5,17 %	-2,24 %
Málaga	-24,65 %	-19,26 %	-14,05 %	-6,00 %	0,21 %
Bilbao	-9,68 %	-4,03 %	0,84 %	-2,15 %	-1,20 %

Fuente: Elaboración propia a partir de los datos del SEPE y el Ministerio de Empleo y Seguridad Social

Septiembre 2025 muestra descenso de la tasa de paro desde septiembre 2022 en 2,7 puntos en ambos ámbitos. Desde septiembre 2023 baja en València y España en 1,6 puntos y 1,5 cada uno y en comparativa anual bajan en ambos ámbitos con descensos de 0,2 puntos en València y 0,02 España.

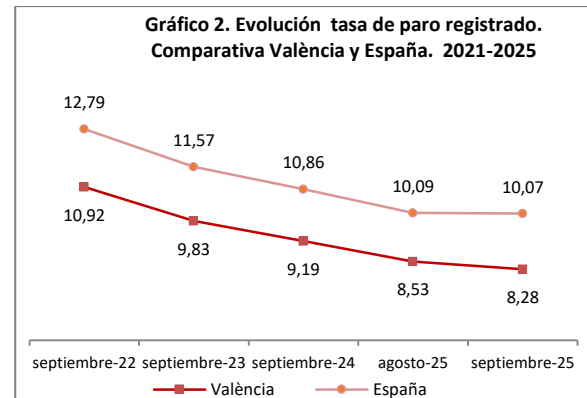

Fuente: Elaboración propia a partir de los datos del SEPE y S. Social

La tabla 3 muestra que el desempleo baja más en València que España en comparativa anual y desde el pasado mes.

Tabla 3. Variación y tasa de variación mensual e interanual de desempleo. València y España

Comparación evolución del desempleo. Septiembre 2025					
DATOS ABSOLUTOS MES		VARIACIONES			
		INTERMENSUAL		INTERANUAL	
		ABSOLUTA	RELATIVA	ABSOLUTA	RELATIVA
VALÈNCIA	42.661	-748	-1,72 %	-3.270	-7,12%
TOTAL NACIONAL	2.421.665	-4.846	-0,20 %	-153.620	-5,97 %

Fuente: Elaboración propia a partir de los datos de LABORA

En septiembre 2025 desciende la tasa de paro registrado 0,25 puntos en términos interanuales y mejora en 2,7 puntos la cifra de septiembre 2022.

Tabla 4. Paro registrado, variación absoluta, tasa variación y tasa paro registrado en los meses de septiembre de los últimos cinco años

	Desempleo	VAR absoluta	Tasa variación (%)	Tasa paro registrado (%)
sep-25	42.661	-3.270	-7,12%	8,28%
sep-24	45.931	-1.811	-3,79%	9,19%
sep-23	47.742	-3.057	-6,02%	9,83%
sep-22	50.799	-12.108	-19,25%	10,92%
sep-21	62.907	-2.099	-3,23%	13,68%

Fuente: Elaboración propia a partir de los datos del SEPE y el Ministerio de Empleo y Seguridad Social

Caracterización del desempleo

La distribución del desempleo por sexo: 39,8 % hombres y 60,2% mujeres.

En casi todos los periodos analizados los más afectados por el descenso del paro son los hombres y mujeres menores de 30 años.

El paro registrado desciende 1,7% desde el pasado mes y baja 7,1% desde el pasado año.

En la distribución del paro por sexos desciende ligeramente el peso de mujeres desempleadas (tabla 5).

Tabla 5. Evolución de la distribución del paro por sexos. 2019-2025

	Hombres (%)	Mujeres (%)
may.-19	40,49%	59,51%
sep.-22	40,12%	59,88%
sep.-23	40,40%	59,60%
sep.-24	40,33%	59,67%
ago.-25	39,70%	60,30%
sep.-25	39,78%	60,22%

Fuente: Elaboración propia a partir de los datos de LABORA

En todos de los periodos analizados, el desempleo absoluto disminuye más en mujeres que hombres como se observa en la tabla 6.

Por grupo de edad, disminuye el paro en casi todas las franjas de edad y en casi todos los periodos analizados.

Tabla 6. Tasa variación desempleo por sexo y edad respecto septiembre 2025

	Mayo 2019	Septiembre 2022	Septiembre 2023	Septiembre 2024	Agosto 2025
Total	-9.922	-8.138	-5.081	-3.270	-748
Mujeres	-5.598	-4.724	-2.760	-1.714	-483
Hombres	-4.324	-3.414	-2.321	-1.556	-265
Menores 30 años	-2.315	-1.208	-878	-704	142
30-44 años	-3.716	-2.531	-1.189	-615	-444
Más 45 años	-3.891	-4.399	-3.014	-1.951	-446

Fuente: Elaboración propia a partir de los datos de LABORA

En casi todos los periodos analizados los más afectados por el descenso del paro son los hombres y mujeres menores de 30 años.

Tabla 7. Tasa variación paro por sexo/edad respecto septiembre 2025

		Mayo 2019	Septiembre 2022	Septiembre 2023	Septiembre 2024	Agosto 2025
Hombres	16-29	-26,4%	-15,0%	-13,2%	-10,7%	4,4%
	30-44	-23,2%	-17,8%	-10,3%	-7,4%	-4,1%
	Más de 45	-17,1%	-16,7%	-12,5%	-8,2%	-1,8%
	Total	-20,3%	-16,7%	-12,0%	-8,4%	-1,5%
Mujeres	16-29	-32,6%	-20,8%	-14,5%	-12,1%	1,1%
	30-44	-24,4%	-17,6%	-8,4%	-3,4%	-3,4%
	Más de 45	-10,7%	-13,4%	-9,4%	-6,4%	-1,6%
	Total	-17,9%	-15,5%	-9,7%	-6,3%	-1,8%

Fuente: Elaboración propia a partir de los datos de LABORA

La población extranjera tiene descensos de personas desempleadas (7,96%) y aumento en número de contratos (45,2%) desde septiembre 2022.

Desde septiembre 2023 el desempleo baja un 6,5% y las contrataciones aumentan un 54,8%. En esta población disminuye el desempleo un 4,8% y las contrataciones suben un 25,8% desde septiembre 2024. Este mes el número de contratos entre la población extranjera suben un 56,8% y el desempleo baja un 0,7% respecto al pasado mes.

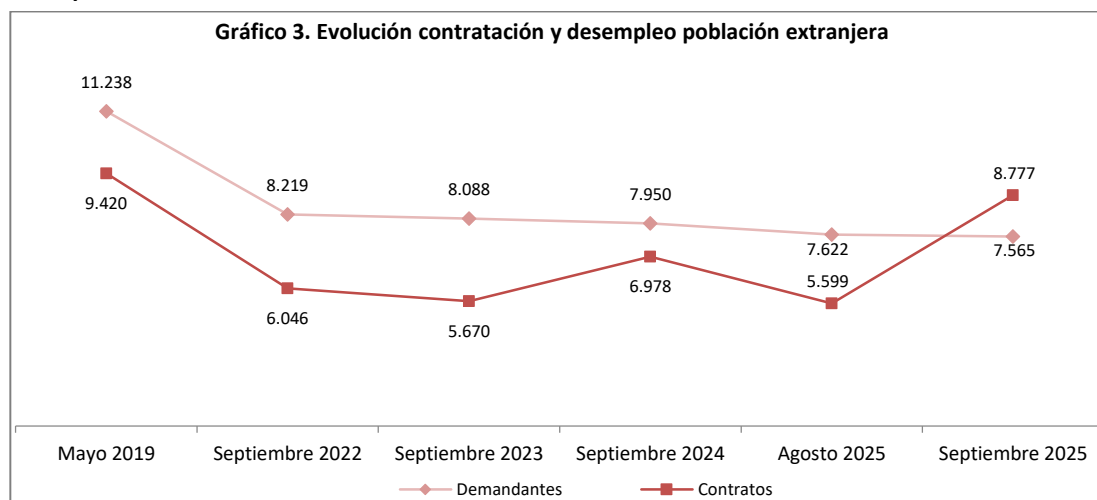

Fuente: Elaboración propia a partir de los datos de LABORA

Desde agosto 2025, según niveles formativos, bajan las personas desempleadas sin cualificación en 400 y las cualificadas en 348 respecto septiembre 2025. Desde septiembre de 2022, descienden las personas desempleadas cualificadas en 2.133 y en personas sin cualificación 6.107. Desde septiembre 2023 las personas desempleadas cualificadas disminuyen en 971 y las no cualificadas en 4.110 y, en comparativa con septiembre 2024 disminuye en personas desempleadas cualificadas en 788 y sin cualificación en 2.482.

Las personas no cualificadas representan el 64,5% de total de personas desempleadas en septiembre 2025.

Tabla 8. Tasa variación desempleo por nivel formativo

Nivel Formativo	Tasa variación respecto septiembre 2025				
	Septiemb re 2021	Septiemb re 2022	Septiemb re 2023	Septiemb re 2024	Agosto 2025
11 ESTUDIOS PRIMARIOS INCOMPLETOS	-60,29 %	-42,77 %	-32,31 %	-13,14 %	-7,64 %
12 ESTUDIOS PRIMARIOS COMPLETOS	-45,05 %	-27,67 %	-21,80 %	-14,75 %	-1,14 %
21 PROGRAMAS PARA LA FORMACIÓN E INSERCIÓN LABORAL QUE NO PRECISAN DE UNA TITULACIÓN ACADÉMICA DE LA 1ª ETAPA DE SECUNDARIA PARA SU REALIZACIÓN (MÁS DE 300 HORAS)	-50,76 %	-34,46 %	-30,22 %	-17,80 %	-3,96 %
22 PRIMERA ETAPA DE EDUCACIÓN SECUNDARIA SIN TÍTULO DE GRADUADO ESCOLAR O EQUIVALENTE	-34,27 %	-15,21 %	-9,94 %	-6,87 %	-1,22 %
23 PRIMERA ETAPA DE EDUCACIÓN SECUNDARIA CON TÍTULO DE GRADUADO ESCOLAR O EQUIVALENTE	-33,00 %	-20,01 %	-16,73 %	-10,03 %	-1,16 %
31 PROGRAMAS PARA LA FORMACIÓN E INSERCIÓN LABORAL QUE PRECISAN DE UNA TITULACIÓN DE ESTUDIOS SECUNDARIOS DE PRIMERA ETAPA PARA SU REALIZACIÓN (MÁS DE 300 HORAS)	-42,31 %	-48,28 %	-28,57 %	-25,00 %	-11,76 %
32 ENSEÑANZAS DE BACHILLERATO	-27,65 %	-14,63 %	-11,17 %	-7,92 %	0,06 %
33 ENSEÑANZAS DE GRADO MEDIO DE FORMACIÓN PROFESIONAL ESPECÍFICA, ARTES PLÁSTICAS Y DISEÑO Y DEPORTIVAS	-27,36 %	-13,39 %	-9,00 %	-5,98 %	1,27 %
34 ENSEÑANZAS DE GRADO MEDIO DE MÚSICA Y DANZA	-35,29 %	-35,29 %	0,00 %	-8,33 %	-4,35 %
41 ENSEÑANZAS PARA LA FORMACIÓN E INSERCIÓN LABORAL QUE PRECISAN DE UNA TITULACIÓN DE ESTUDIOS SECUNDARIOS DE 2ª ETAPA PARA SU REALIZACIÓN (MÁS DE 300 HORAS)	-16,22 %	-13,89 %	-18,42 %	-	-6,06 %
51 ENSEÑANZAS DE GRADO SUPERIOR DE FORMACIÓN PROFESIONAL ESPECÍFICA Y EQUIVALENTES, ARTES PLÁSTICAS Y DISEÑO Y DEPORTIVAS.	-22,66 %	-10,29 %	-4,54 %	-4,93 %	0,50 %
52 TÍTULOS PROPIOS DE LAS UNIVERSIDADES Y OTRAS ENSEÑANZAS QUE PRECISAN DEL TÍTULO DE BACHILLER (2 Y MÁS AÑOS)	11,76 %	26,67 %	-20,83 %	-9,52 %	5,56 %
53 ENSEÑANZAS PARA LA FORMACIÓN E INSERCIÓN LABORAL QUE PRECISAN DE UNA FORMACIÓN PROFESIONAL DE GRADO SUPERIOR PARA SU REALIZACIÓN (MÁS DE 300 HORAS)	-48,15 %	-22,22 %	-22,22 %	-17,65 %	7,69 %
54 ENSEÑANZAS UNIVERSITARIAS DE PRIMER CICLO Y EQUIVALENTES O PERSONAS QUE HAN APROBADO 3 CURSOS COMPLETOS DE UNA LICENCIATURA O CRÉDITOS EQUIVALENTES (DIPLOMADOS)	-36,27 %	-26,86 %	-14,30 %	-7,48 %	-8,43 %
55 ENSEÑANZAS UNIVERSITARIAS DE 1 ER Y 2º CICLO, DE SÓLO SEGUNDO CICLO Y EQUIVALENTES (LICENCIADOS)	-33,42 %	-19,41 %	-9,21 %	-5,16 %	-4,70 %
56 ESTUDIOS OFICIALES DE ESPECIALIZACIÓN PROFESIONAL	23,08 %	45,45 %	23,08 %	33,33 %	3,23 %
59 ENSEÑANZAS UNIVERSITARIAS DE GRADO	2,33 %	15,71 %	13,63 %	0,55 %	-5,66 %
60 ENSEÑANZAS UNIVERSITARIAS OFICIALES DE MÁSTER	0,61 %	11,14 %	14,48 %	4,33 %	-7,84 %
61 DOCTORADO UNIVERSITARIO	-19,31 %	-9,30 %	9,35 %	7,34 %	-12,03 %
80 SIN ESTUDIOS	-51,58 %	-40,87 %	-28,35 %	-22,82 %	-7,26 %

Fuente: Elaboración propia a partir de los datos de LABORA

● Contratación registrada

49,1% hombres y 50,9% mujeres.

Evolución de la contratación

Septiembre 2025 registra ascenso de contratos indefinidos en todos los periodos analizados.

Septiembre 2025 registra un total de 30.103 contratos, lo cual supone ascensos de 75,7% (12.973) respecto al pasado mes, un 5,7% (1.613) desde septiembre 2022, de 20,1% (5.046) desde septiembre 2023 y en comparativa anual aumento de 17,2% (4.420).

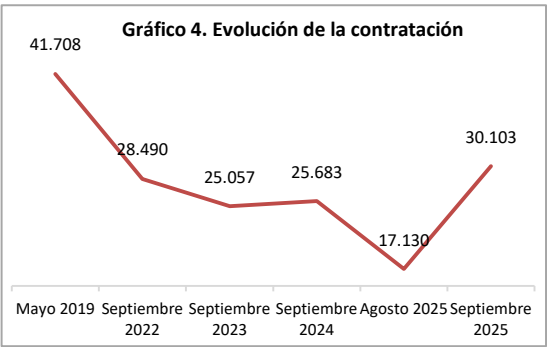

Fuente: Elaboración propia a partir de los datos del SEPE Y LABORA

La gráfica 5 refleja como la evolución de la contratación indefinida desciende desde septiembre 2022 de 28 (0,2%), sube desde septiembre 2023 en 3.400 (26,2%), desde septiembre 2024 en 2.214 (15,6%) y desde el pasado mes 7.894 (93,2%).



Fuente: Elaboración propia a partir de los datos del SEPE Y LABORA

Los contratos indefinidos ascienden en los hombres un 84,7% y 102,3% en mujeres, respecto al mes anterior.

Los contratos temporales suben desde el pasado mes en hombres y en mujeres.

La gráfica 6 muestra la evolución de la contratación temporal con ascensos desde septiembre 2022 de 1.585 (13%), desde el mes anterior en 5.079 (58,7%), desde septiembre 2024 en 2.206 (19,1%) y aumento desde septiembre 2023 de 1.646 (13,6%).



Fuente: Elaboración propia a partir de los datos del SEPE Y LABORA

En consecuencia, la temporalidad sube desde septiembre 2022 en 3 puntos, en comparativa anual en 0,7 puntos mientras baja 2,6 puntos desde septiembre 2023 y 4,9 puntos desde agosto 2025, mientras la contratación indefinida sube/baja en las mismas proporciones.

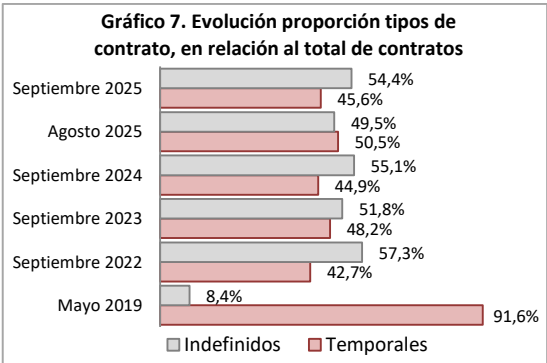

Fuente: Elaboración propia a partir de los datos del SEPE Y LABORA

En la siguiente tabla se muestra el tipo de jornada: la parcialidad sube 1,7 puntos en relación con el mes anterior y baja en la misma proporción la jornada completa.

Tabla 9. Peso de contratos por tipo de jornada

Tipo	Contratos por tipo jornada					
	Mayo 2019	Septiembre 2022	Septiembre 2023	Septiembre 2024	Agosto 2025	Septiembre 2025
Completa	61,95 %	43,09 %	48,94 %	47,95 %	48,04 %	46,33 %
Parcial	38,05 %	56,91 %	51,06 %	52,05 %	51,96 %	53,67 %

Fuente: Elaboración propia a partir de los datos del SEPE Y LABORA

Caracterización de la contratación

La contratación sube en ambos sexos en casi todos los periodos analizados respecto septiembre 2025, como se aprecia en la tabla siguiente:

Tabla 10. Evolución distribución contratos realizados según sexo

	Contratos totales						Tasa variación respecto septiembre 2025				
	Mayo 2019	Septiembre 2022	Septiembre 2023	Septiembre 2024	Agosto 2025	Septiembre 2025	Mayo 2019	Septiembre 2022	Septiembre 2023	Septiembre 2024	Agosto 2025
Total	41.708	28.490	25.057	25.683	17.130	30.103	-27,8%	5,7%	20,1%	17,2%	75,7%
Mujeres	18.951	15.013	13.519	13.447	8.955	15.311	-19,2%	2,0%	13,3%	13,9%	71,0%
Hombres	22.757	13.477	11.538	12.236	8.175	14.792	-35,0%	9,8%	28,2%	20,9%	80,9%

Fuente: Elaboración propia a partir de los datos del SEPE y LABORA

El peso de mujeres contratadas baja en todos los periodos: 1,8 puntos desde septiembre 2022, 3,1 puntos desde septiembre 2023, 1,5 puntos en septiembre 2024 y 1,4 puntos desde el pasado mes siendo la contratación superior en mujeres frente a hombres en casi todos los periodos analizados.

Tabla 11. Evolución distribución contratos realizados según sexo

	Mayo 2019	Septiembre 2022	Septiembre 2023	Septiembre 2024	Agosto 2025	Septiembre 2025
Hombres	54,56 %	47,30 %	46,05 %	47,64 %	47,72 %	49,14 %
Mujeres	45,44 %	52,70 %	53,95 %	52,36 %	52,28 %	50,86 %

Fuente: Elaboración propia a partir de los datos del SEPE y LABORA

En todos los periodos analizados la mayor contratación se produce en menores de 30 años.

Según la variable sexo y edad del total de contratos destaca el peso de mujeres menores de 30 años (23,6%) en septiembre 2025.

Los perfiles menos contratados son las mujeres y los hombres mayores de 45 años, mientras que las mayores contrataciones se realizan a hombres y mujeres menores de 30 años en los períodos analizados.

Tabla 12. Número de contratos según edad y sexo.

EDAD	CONTRATOS HOMBRES					CONTRATOS MUJERES				
	sep.-22	sep.-23	sep.-24	ago.-25	sep.-25	sep.-22	sep.-23	sep.-24	ago.-25	sep.-25
16-29	6.050	5.026	5.340	3.931	7.273	6.762	5.867	6.131	4.301	7.116
30-44	4.438	3.709	3.980	2.612	4.512	4.885	4.283	4.159	2.538	4.509
45 y más	2.989	2.803	2.916	1.632	3.007	3.366	3.369	3.157	2.116	3.686

Fuente: Elaboración propia a partir de los datos del SEPE y LABORA

La tabla 13 muestra la proporción por tipo de contrato en septiembre 2025, donde se observa que el peso de mujeres es superior en temporales e inferior en indefinidos respecto al total contratos según sexo.

Tabla 13. Proporción de tipo de contratos según sexo.

Agosto – septiembre 2025					
		Respecto al total contratos según sexo		Respecto al total contratos según tipo de contrato	
		%			
Septiembre 2025	H	54,69 %	45,31 %	49,43 %	48,79 %
	M	54,06 %	45,94 %	50,57 %	51,21 %
Agosto 2025	H	53,59 %	46,41 %	51,71 %	43,83 %
	M	45,70 %	54,30 %	48,29 %	56,17 %

Fuente: Elaboración propia a partir de los datos del SEPE y LABORA

Desde el pasado mes, del total contratos según tipo, baja la proporción de mujeres en contratos temporales 4,97 puntos y sube en indefinidos 2,28 puntos.

Para ampliar la información se aporta, a continuación, una tabla con la distribución por tipo de contrato por grupos de edad y sexo.

En relación con el tipo de contrato en septiembre 2025 hay que destacar que el peso de los indefinidos y temporales se concentran, en mayor medida, en la franja de menores de 30 años (47,3% y 48,3%) respectivamente.

Tabla 14. Peso por tipo de contrato según edad y sexo. Septiembre 2025

TOTAL Contratos por edad				
	16-29	30-44	45-54	55 o más
Temporales	48,31 %	28,76 %	14,87 %	8,06 %
Indefinidos	47,37 %	30,98 %	14,74 %	6,91 %

TOTAL Contratos por edad HOMBRES				
	16-29	30-44	45-54	55 o más
Temporales	52,69 %	27,62 %	12,56 %	7,13 %
Indefinidos	46,25 %	32,89 %	14,40 %	6,45 %

TOTAL Contratos por edad MUJERES				
	16-29	30-44	45-54	55 o más
Temporales	44,14 %	29,84 %	17,07 %	8,94 %
Indefinidos	48,46 %	29,12 %	15,07 %	7,36 %

Fuente: Elaboración propia a partir de los datos del SEPE y LABORA

Por poseer **dificultades de inserción laboral**, se hace **especial atención a la población de 55 o más años**. En la tabla 15 se observa, en términos absolutos, **ascenso de contratos temporales en casi todos los periodos**. Los contratos indefinidos aumentan en todos los periodos respecto septiembre 2025.

Tabla 15. Evolución contratos mayores de 55 años por tipo de contrato

	Contratos Temporales		Contratos Indefinidos	
	Núm. absoluto	Proporción	Núm. absoluto	Proporción
Septiembre 2025	1.107	49,46 %	1.131	50,54 %
Agosto 2025	756	58,02 %	547	41,98 %
Septiembre 2024	995	51,08 %	953	48,92 %
Septiembre 2023	1.162	58,48 %	825	41,52 %
Septiembre 2022	846	45,00 %	1.034	55,00 %
Mayo 2019	1.934	90,46 %	204	9,54 %

Fuente: Elaboración propia a partir de los datos del SEPE y LABORA

Afiliaciones a la Seguridad Social

Las afiliaciones totales a la Seguridad Social muestran aumentos en todos los periodos y establece una de las mayores afiliaciones desde enero 2006.

Tabla 16. Evolución Afiliaciones según régimen y tasa variación respecto septiembre 2025

	Total	Agrario	Autónomo	General	Hogar	Mar
Mayo 2019	383.903	3.135	54.890	312.724	10.701	2.453
Septiembre 2022	414.253	2.668	57.260	341.261	10.129	2.935
Septiembre 2023	437.825	2.701	58.459	363.367	10.313	2.985
Septiembre 2024	453.882	2.912	60.581	377.161	10.060	3.168
Agosto 2025	465.451	2.360	62.560	387.501	9.994	3.036
Septiembre 2025	472.820	2.645	62.866	394.135	9.934	3.240
Tasa Var. Mayo 2019	23,16 %	-15,63 %	14,53 %	26,03 %	-7,17 %	32,08 %
Tasa Var. Septiembre 2022	14,14 %	-0,86 %	9,79 %	15,49 %	-1,93 %	10,39 %
Tasa Var. Septiembre 2023	7,99 %	-2,07 %	7,54 %	8,47 %	-3,67 %	8,54 %
Tasa Var. Septiembre 2024	4,17 %	-9,17 %	3,77 %	4,50 %	-1,25 %	2,27 %
Tasa Var. Intermensual	1,58 %	12,08 %	0,49 %	1,71 %	-0,60 %	6,72 %

Fuente: Elaboración propia a partir de los datos de la Seguridad Social

En todos los periodos aumentan las afiliaciones totales respecto septiembre 2025, marcando la segunda cifra más elevada desde enero 2006.

El comportamiento positivo del régimen general y autónomo que aumentan en todos los periodos y establece en autónomos el segundo dato más elevado desde enero 2006.

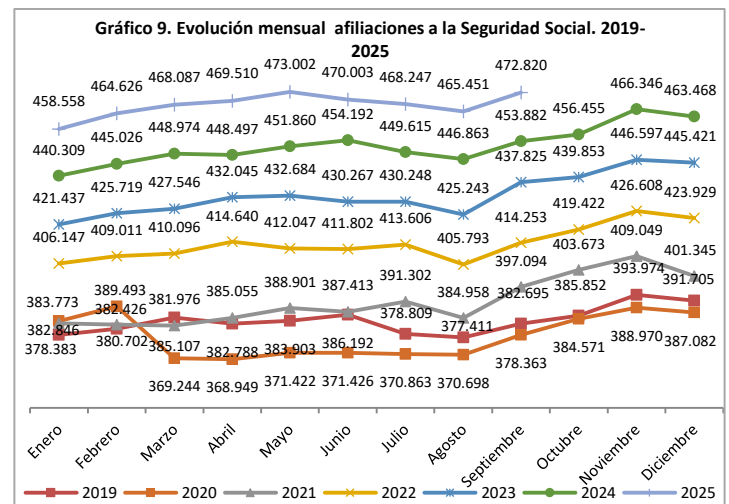

Fuente: Elaboración propia a partir de datos de la Seguridad Social

En cuanto al **peso de afiliaciones en el Régimen Autónomo** respecto al total, y comparado con otras ciudades, la ciudad de **València se sitúa en primer lugar**, manteniendo la tendencia de meses anteriores.

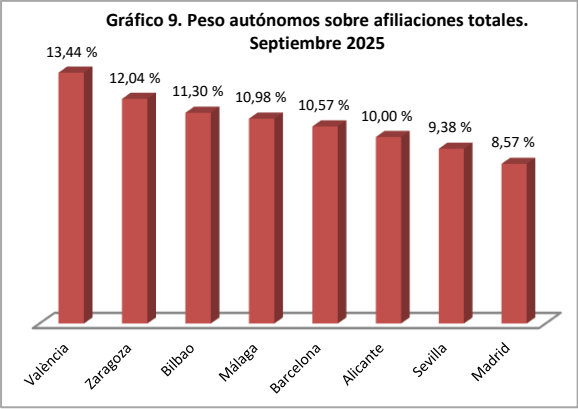

Fuente: Elaboración propia a partir de datos de la Seguridad Social

Se proporcionan, a continuación, las tasas de variación de personas trabajadoras autónomas de las principales ciudades, C. Valenciana y España. Esta tabla muestra que en **la ciudad de València aumentan las afiliaciones por cuenta propia a un mayor ritmo en principales ciudades y conjunto de España desde septiembre 2021/2022/2023/2024.**

Tabla 17. Tasas de variación de afiliaciones Régimen Autónomo en las principales ciudades, C. Valenciana y España respecto septiembre 2025

	Septiembre 2021	Septiembre 2022	Septiembre 2023	Septiembre 2024	Agosto 2025
València	11,38%	9,79%	7,54%	3,77%	0,49%
Alicante	11,08%	10,09%	7,17%	3,83%	0,44%
Madrid	5,09%	4,21%	3,15%	0,83%	0,70%
Barcelona	4,73%	4,54%	3,13%	1,37%	0,51%
Sevilla	2,45%	2,67%	2,15%	0,69%	0,76%
Zaragoza	-1,84%	-1,15%	-0,71%	-0,49%	0,19%
Málaga	8,54%	8,16%	5,38%	1,67%	-0,07%
Bilbao	-3,12%	-2,01%	-0,43%	-0,24%	0,30%
Comunidad Valenciana	7,43%	6,78%	4,96%	3,09%	0,23%
España	2,89%	2,65%	1,93%	1,04%	0,02%

Fuente: Elaboración propia a partir de datos de la Seguridad Social

Evolución de la afiliación por sexo

Las mujeres afiliadas a la Seguridad Social representan un 53,9% y los hombres un 46,1%, en el III trimestre de 2025. Es interesante resaltar que, **respecto al pasado trimestre**, suben el número de afiliaciones en mujeres (1,4%) y hombres suben (0,4%) y, **desde hace un año asciende en hombres (3,6%) y en mujeres (3,1%).**

Desde el pasado trimestre, los hombres y las mujeres afiliadas al Régimen Autónomo de la Seguridad Social ascienden un 1% respectivamente. En comparativa anual las mujeres crecen en un 4,3% mientras los hombres un 3,8 %. Éstas representan el 38,9% y los hombres el 61,1% en el III trimestre de 2025.

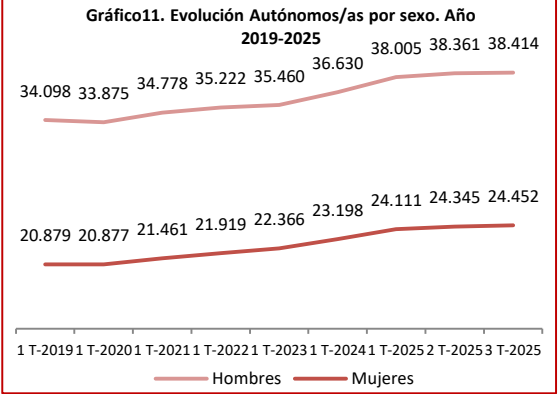
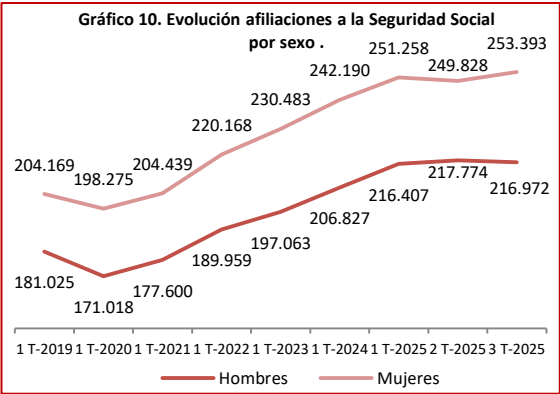

Fuente: Elaboración propia a partir de datos sobre afiliaciones totales y Régimen autónomo del PEGV

Modelo productivo: sectores, ramas de actividad y ocupaciones

○ Sectores

El paro descende en casi todos los sectores y periodos respecto septiembre 2025.

Tabla 18. Paro registrado por sectores. Total y tasa variación

	Paro registrado por sectores					Tasa variación respecto septiembre 2025				
	Agricultura	Industria	Construcción	Servicios	Sin act. Eco.	Agricultura	Industria	Construcción	Servicios	Sin act. Eco.
Mayo 2019	955	3.508	4.642	39.960	3.518	-44,29 %	-27,39 %	-21,52 %	-16,70 %	-24,59 %
Septiembre 2022	829	3.304	4.290	39.540	2.836	-35,83 %	-22,91 %	-15,08 %	-15,82 %	-6,45 %
Septiembre 2023	644	3.158	4.164	36.895	2.881	-17,39 %	-19,35 %	-12,51 %	-9,78 %	-7,91 %
Septiembre 2024	611	2.918	4.007	35.588	2.807	-12,93 %	-12,71 %	-9,08 %	-6,47 %	-5,49 %
Agosto 2025	541	2.625	3.723	33.970	2.550	-1,66 %	-2,97 %	-2,15 %	-2,01 %	4,04 %
Septiembre 2025	532	2.547	3.643	33.286	2.653					

Fuente: Elaboración propia a partir de los datos del SEPE

Las contrataciones suben en todos los sectores desde el pasado mes y en comparativa anual (con la excepción de agricultura).

Tabla 19. Contrataciones comunicadas por sectores. Total y tasa variación

	Contratos comunicados por sectores				Tasa variación respecto septiembre 2025			
	Agricultura	Construcción	Industria	Servicios	Agricultura	Construcción	Industria	Servicios
Mayo 2019	3.897	1.683	1.325	34.803	-85,58 %	1,49 %	-4,98 %	-23,64 %
Septiembre 2022	547	1.554	994	25.395	2,74 %	9,91 %	26,66 %	4,64 %
Septiembre 2023	277	1.244	1.071	22.465	102,89 %	37,30 %	17,55 %	18,29 %
Septiembre 2024	576	1.409	1.094	22.604	-2,43 %	21,22 %	15,08 %	17,56 %
Agosto 2025	314	854	750	15.212	78,98 %	100,00 %	67,87 %	74,69 %
Septiembre 2025	562	1.708	1.259	26.574				

Fuente: Elaboración propia a partir de los datos del SEPE

○ Ramas de actividad

Los datos de paro registrado en las secciones de actividad económicas se presentan en la tabla 20, en la que se observa como el **paro en septiembre 2025 continua en mayor medida** en: “Actividades administrativas y servicios auxiliares”, seguida de “Comercio al por mayor y al por menor; reparación de vehículos de motor y motocicletas” y “Hostelería”.

Desde el pasado mes descende el desempleo en casi todas las secciones destacando: “Educación”, “Actividades financieras y de seguros”, “Actividades artísticas, recreativas y de entretenimiento”, “Información y comunicaciones”, “Industria manufacturera” y “construcción” entre otras.

Desde Septiembre 2022, el desempleo descende en la mayoría de las secciones económicas destacando: “Actividades financieras y de seguros”, “Agricultura, ganadería y pesca”, “Construcción”, “Suministro de agua, actividades de saneamiento, gestión de residuos...”, “Administración Pública y defensa; Seguridad Social obligatoria”, “Actividades administrativas y servicios auxiliares”, “Actividades artísticas, recreativas y de entretenimiento”, aunque sube en: “Suministro energía eléctrica” y “Industrias extractivas” entre otras.

Desde el mes de Septiembre 2023, la mayoría de las actividades disminuyen su paro y destacan: “Actividades financieras y de seguros”, “Construcción”, “Agricultura, ganadería y pesca”, “Suministro de agua, actividades de saneamiento, gestión de residuos...”, “Actividades profesionales, científicas y técnicas” “Otros servicios” y “Hostelería”, mientras **suben en:** “Suministro energía eléctrica” e “Información y comunicaciones”.

Desde Septiembre 2024 casi todas las secciones tienen descensos en el paro, y se encuentra mayormente en: “Administración Pública y defensa; Seguridad Social obligatoria”, “Agricultura”, “Construcción”, “Actividades profesionales, científicas y técnicas”, “Industria manufacturera”, “Hostelería”, “Otros servicios”, “Actividades administrativas y servicios auxiliares” y **mientras destacan las subidas de:** Actividades de organizaciones y organismos extraterritoriales”, “Transporte y almacenamiento” y “Sin actividad económica”.

Tabla 20. Paro registrado en la ciudad de València por secciones de actividad económica

	Septiembre 2025	Peso	Tasa variación respecto septiembre 2025				
			Mayo 2019	Septiembre 2022	Septiembre 2023	Septiembre 2024	Agosto 2025
Total	42.661	100,0%	-18,9%	-16,0%	-10,6%	-7,1%	-1,7%
Agricultura, ganadería y pesca	532	1,2%	-44,3%	-35,8%	-17,4%	-12,9%	-1,7%
Industrias Extractivas	9	0,0%	-18,2%	28,6%	-10,0%	0,0%	0,0%
Industria manufacturera	3.280	7,7%	-21,7%	-14,9%	-12,7%	-9,5%	-3,1%
Suministro de energía eléctrica, gas, vapor...	46	0,1%	21,1%	43,8%	43,8%	0,0%	-2,1%
Suministro de agua, actividades de saneamiento, gestión de residuos...	308	0,7%	-23,8%	-22,6%	-15,2%	-6,1%	9,2%
Construcción	2.547	6,0%	-27,4%	-22,9%	-19,3%	-12,7%	-3,0%
Comercio al por mayor y al por menor; reparación de vehículos de motor y motocicletas	6.418	15,0%	-19,4%	-14,4%	-8,4%	-5,6%	0,3%
Transporte y almacenamiento	1.499	3,5%	-9,0%	-12,2%	-11,8%	-4,2%	4,0%
Hostelería	4.874	11,4%	-23,6%	-18,4%	-13,0%	-8,3%	-1,8%
Información y comunicaciones	1.235	2,9%	23,9%	15,6%	10,9%	-0,3%	-3,2%
Actividades financieras y de seguros	339	0,8%	-28,5%	-42,2%	-36,4%	-3,7%	-4,5%
Actividades inmobiliarias	428	1,0%	5,2%	-3,2%	-6,6%	-4,3%	-2,1%
Actividades profesionales, científicas y técnicas	2.999	7,0%	-31,1%	-17,3%	-14,0%	-10,7%	-2,4%
Actividades administrativas y servicios auxiliares	6.743	15,8%	-15,6%	-21,6%	-11,9%	-7,3%	-1,7%
Administración Pública y defensa; Seguridad Social obligatoria	1.103	2,6%	-19,7%	-22,5%	-12,0%	-14,0%	-1,9%
Educación	1.536	3,6%	0,2%	-16,9%	-1,6%	-1,9%	-18,3%
Actividades sanitarias y de servicios sociales	1.928	4,5%	-7,4%	-8,5%	-3,6%	0,1%	1,2%
Actividades artísticas, recreativas y de entretenimiento	1.012	2,4%	-11,5%	-18,7%	-8,2%	-5,1%	-4,5%
Otros servicios	1.342	3,1%	-22,4%	-15,0%	-13,2%	-7,9%	-1,7%
Actividades de los hogares como empleadores/as de personal doméstico; actividades de los hogares como productores/as de bienes...	1.816	4,3%	-2,5%	-0,3%	-2,7%	-5,8%	-0,2%
Actividades de organizaciones y organismos extraterritoriales	14	0,0%	-39,1%	-6,7%	-6,7%	-6,7%	16,7%
Sin actividad económica	2.653	6,2%	-24,6%	-6,5%	-7,9%	-5,5%	4,0%

Fuente: Elaboración propia a partir de los datos de LABORA

● Ocupaciones

En relación con el desempleo registrado por grupos de ocupación en septiembre 2025, los **mayores porcentajes de desempleo se concentran** en: “Trabajadores/as de los servicios de restauración, personales, protección y vendedores/as”, “Ocupaciones elementales” y “Empleados/as contables, administrativos/as y otros/as empleados/as de oficina”.

Desde el pasado mes, casi todas las ocupaciones bajan su paro destacando: “Técnicos/as y profesionales científicos/as e intelectuales”, “Directores/as gerentes”, “Ocupaciones militares”, Artesanos/as y trabajadores/as cualificados/as de las industrias manufactureras y la construcción”, “Operadores/as de instalaciones y montadores/as”, “Técnicos/as; profesionales de apoyo” y “Ocupaciones elementales”.

Desde Septiembre 2022 baja el desempleo en todas las ocupaciones destacando: “Personas trabajadoras cualificadas en el sector agrícola, ganadero, forestal y pesquero”, “Artesanos/as y trabajadores/as cualificados/as de las industrias manufactureras y la construcción”, “Operadores/as de instalaciones y montadores/as”, “Ocupaciones elementales”, “Trabajadores/as de los servicios de restauración, personales, protección y vendedores/as”, “Empleados/as contables, administrativos/as y otros/as empleados/as de oficina”, “Ocupaciones militares”, entre otras.

Desde Septiembre 2023 todos los grupos de ocupación descienden su desempleo y destacan: “Ocupaciones militares”, “Artesanos/as y trabajadores/as cualificados/as de las industrias manufactureras y la construcción”, “Operadores/as de instalaciones y montadores/as”, “Ocupaciones elementales”, “Trabajadores/as de los servicios de restauración, personales, protección y vendedores/as”, “Empleados/as contables, administrativos/as y otros/as empleados/as de oficina”, “Personas trabajadoras cualificadas en el sector agrícola, ganadero, forestal y pesquero” entre otras.

En comparativa interanual los grupos de ocupación bajan su desempleo en su totalidad, entre los que destacan: “Ocupaciones militares”, “Operadores/as de instalaciones y montadores/as”, “Artesanos/as y trabajadores/as cualificados/as de las industrias manufactureras y la construcción”, “Ocupaciones elementales”, “Personas trabajadoras cualificadas en el sector agrícola, ganadero, forestal y pesquero”, “Empleados/as contables, administrativos/as y otros empleados/as de oficina”, “Trabajadores/as de los servicios de restauración, personales, protección y vendedores/as” y “Técnicos/as profesionales de apoyo”.

Tabla 21. Paro registrado en la ciudad de València según grupo ocupación

	Septiembre 2025	Peso	Tasa variación respecto septiembre 2025			
			Septiembre 2022	Septiembre 2023	Septiembre 2024	Agosto 2025
Total	42.661	100,0%	-16,0%	-10,6%	-7,1%	-1,7%
Ocupaciones militares	27	0,1%	-15,6%	-18,2%	-20,6%	-3,6%
Directores/as y gerentes	710	1,7%	-7,6%	-9,4%	-2,7%	-3,7%
Técnicos/as y profesionales científicos/as e intelectuales	5.630	13,2%	-4,4%	1,7%	-1,4%	-7,3%
Técnicos/as; profesionales de apoyo	4.552	10,7%	-8,0%	-6,5%	-5,2%	-0,9%
Empleados/as contables, administrativos/as y otros/as empleados/as de oficina	5.804	13,6%	-16,0%	-11,1%	-7,3%	0,0%
Trabajadores/as de los servicios de restauración, personales, protección y vendedores/as	11.161	26,2%	-16,6%	-11,5%	-6,7%	-0,2%
Trabajadores/as cualificados/as en el sector agrícola, ganadero, forestal y pesquero	314	0,7%	-26,5%	-11,0%	-8,2%	1,0%
Artesanos/as y trabajadores/as cualificados/as de las industrias manufactureras y la construcción (excepto operadores/as de instalaciones y maquinaria)	3.173	7,4%	-23,9%	-17,8%	-11,7%	-2,4%
Operadores/as de instalaciones y maquinaria, y montadores/as	1.646	3,9%	-23,3%	-15,1%	-12,4%	-1,0%
Ocupaciones elementales	9.763	22,5%	-20,4%	-14,1%	-9,2%	-1,2%

Fuente: Elaboración propia a partir de los datos de LABORA

Principales resultados

Desempleo

- En comparativa absoluta desde septiembre 2022/23/24 disminuye el desempleo más en mujeres que hombres.
- La tasa de paro de septiembre 2025 baja y está por debajo de la nacional.
- Los más afectados por el descenso del paro son los hombres y mujeres menores de 30 años desde septiembre 2023/24.
- Desde el pasado mes desciende el desempleo absoluto en casi todos los grupos de edad en hombres y mujeres con la excepción de menores de 30 años que sube respecto septiembre 2025.
- En todos los períodos analizados disminuye el paro que afecta a las personas cualificadas y no cualificadas respecto septiembre 2025.
- El paro registrado baja en la población extranjera en todos los períodos analizados.

Contratación

- Hay ascensos de contratos en todos los períodos analizados.
- La contratación indefinida aumenta en todos los períodos analizados respecto septiembre 2025.
- La tasa de temporalidad desciende desde septiembre 2022/24 respecto septiembre 2025, aumentando la tasa de estabilidad.
- Las mayores contrataciones se producen en las personas menores de 30 años en todos los períodos analizados.
- En casi todos los períodos analizados se formalizan más contratos a mujeres menores de 30 años que hombres.

Afiliaciones

- En todos los períodos analizados aumenta positivamente las afiliaciones totales respecto septiembre 2025 marcando la segunda cifra más elevada desde enero 2006.
- En casi todos los períodos analizados las afiliaciones a los regímenes general y autónomos tienen un comportamiento positivo respecto septiembre 2025 marcando estos último el segundo dato más elevado desde 2006.
- En comparación con las principales ciudades españolas, València se mantiene en primer lugar en cuanto a la proporción de afiliaciones en el Régimen Autónomo.
- Las mujeres afiliadas a la Seguridad Social representan mayoría respecto a los hombres en el III trimestre 2025.

Sectores Ocupaciones

- Los datos de paro registrado en las secciones de actividad económicas se observa como el paro en septiembre 2025 continua en mayor medida en: "Actividades administrativas y servicios auxiliares", seguida de "Comercio al por mayor y al por menor; reparación de vehículos de motor y motocicletas" y "Hostelería".
- Desde el pasado mes desciende el desempleo en casi todas las secciones destacando: "Educación", "Actividades financieras y de seguros", "Actividades artísticas, recreativas y de entretenimiento", "Información y comunicaciones", "Industria manufacturera" y "construcción" entre otras.
- Desde Septiembre 2022, el desempleo desciende en la mayoría de las secciones económicas destacando: "Actividades financieras y de seguros", "Agricultura, ganadería y pesca", "Construcción", "Suministro de agua, actividades de saneamiento, gestión de residuos...", "Administración Pública y defensa; Seguridad Social obligatoria", "Actividades administrativas y servicios auxiliares", "Actividades artísticas, recreativas y de entretenimiento", aunque sube en: "Suministro energía eléctrica" y "Industrias extractivas" entre otras.
- Desde el mes de Septiembre 2023, la mayoría de las actividades disminuyen su paro y destacan: "Actividades financieras y de seguros", "Construcción", "Agricultura, ganadería y pesca", "Suministro de agua, actividades de saneamiento, gestión de residuos...", "Actividades profesionales, científicas y técnicas" "Otros servicios" y "Hostelería", mientras suben en: "Suministro energía eléctrica" e "Información y comunicaciones".
- Desde Septiembre 2024 casi todas las secciones tienen descensos en el paro, y se encuentra mayormente en: "Administración Pública y defensa; Seguridad Social obligatoria", "Agricultura", "Construcción", "Actividades profesionales, científicas y técnicas", "Industria manufacturera", "Hostelería", "Otros servicios", "Actividades administrativas y servicios auxiliares" y "mientras destacan las subidas de: Actividades de organizaciones y organismos extraterritoriales", "Transporte y almacenamiento" y "Sin actividad económica".
- Desde el pasado mes, casi todas las ocupaciones bajan su paro destacando: "Técnicos/as y profesionales científicos/as e intelectuales", "Directores/as gerentes", "Ocupaciones militares", Artesanos/as y trabajadores/as cualificados/as de las industrias manufactureras y la construcción", "Operadores/as de instalaciones y montadores/as", "Técnicos/as; profesionales de apoyo" y "Ocupaciones elementales".
- Desde Septiembre 2022 baja el desempleo en todas las ocupaciones destacando: "Personas trabajadoras cualificadas en el sector agrícola, ganadero, forestal y pesquero", "Artesanos/as y trabajadores/as cualificados/as de las industrias manufactureras y la construcción", "Operadores/as de instalaciones y montadores/as", "Ocupaciones elementales", "Trabajadores/as de los servicios de restauración, personales, protección y vendedores/as", "Empleados/as contables, administrativos/as y otros/as empleados/as de oficina", "Ocupaciones militares", entre otras.
- Desde Septiembre 2023 todos los grupos de ocupación descienden su desempleo y destacan: "Ocupaciones militares", "Artesanos/as y trabajadores/as cualificados/as de las industrias manufactureras y la construcción", "Operadores/as de instalaciones y montadores/as", "Ocupaciones elementales", "Trabajadores/as de los servicios de restauración, personales, protección y vendedores/as", "Empleados/as contables, administrativos/as y otros/as empleados/as de oficina", "Personas trabajadoras cualificadas en el sector agrícola, ganadero, forestal y pesquero" entre otras.
- En comparativa interanual los grupos de ocupación bajan su desempleo en su totalidad, entre los que destacan: "Ocupaciones militares", "Operadores/as de instalaciones y montadores/as", "Artesanos/as y trabajadores/as cualificados/as de las industrias manufactureras y la construcción", "Ocupaciones elementales", "Personas trabajadoras cualificadas en el sector agrícola, ganadero, forestal y pesquero", "Empleados/as contables, administrativos/as y otros empleados/as de oficina", "Trabajadores/as de los servicios de restauración, personales, protección y vendedores/as" y "Técnicos/as profesionales de apoyo".